STRUER KOMMUNE

Dato:
DATO 2026

Journalnummer:
09.40.20-P19-5-26,

Afdeling:
Miljø
Smedegade 7
7600 Struer

Ansøgerne og medbenytterne af toppen af Kvistrup Møllebæk på strækningen brønd 7-8 og tilløb 3

UDKAST Reguleringsprojekt i toppen af Kvistrup Møllebæk er ikke omfattet af krav om miljøvurdering.

Kære ansøgere og medbenyttere

Regulering af vandløb er omfattet af Miljøvurderingslovens bilag 2 pkt. 10 f) om anlæg af vandveje, som ikke er omfattet af bilag 1 samt kanalbygning og regulering af vandløb. Derfor er projektet screenet for krav om miljøvurdering.

Afgørelse

Struer Kommune har screenet ansøgningen om omlægning af en del af den rørlagte top af vandløbet Kvistrup Møllebæk.

Vi har vurderet, at projektet ikke vil kunne påvirke miljøet væsentligt og derfor ikke er omfattet af krav om miljøvurdering og tilladelse.

Screeningsafgørelsen er ikke en tilladelse, men alene en afgørelse om, at projektet ikke skal gennemgå en VVM-proces. Projektet kan kræve andre tilladelser og dispensationer efter anden lovgivning, før det må gennemføres.

En afgørelse efter vandløbsloven meddeles samtidigt med denne afgørelse.

Oplysninger om projektet

I forbindelse med nedklassificering af den øverste rørlagte del af vandløbet Kvistrup Møllebæk har en TV-inspektion vist, at tilstanden af tilløb 3 (fra brønd 2 til brønd 7 på hovedløbet) og strækningen mellem brønd 7 og 8 er så ringe, at den ønskes omlagt.

Omlægningen vil sikre en tilfredsstillende afvanding af de opstrøms liggende arealer.

Tilløb 3

De eksisterende rørledninger (blanding af gl. teglrør og betonrør) har to størrelser – henholdsvis Ø225 mm på en 44 m strækning og Ø250 mm på en 73 meter strækning. Hele strækningen ønskes udskiftet med et Ø250 mm plastrør.

Røret lægges med samme placering og koter som de eksisterende rør.

Brønd 7-8

Det eksisterende er et Ø225 mm betonrør. Det ønskes udskiftet med et Ø200 plastrør.

De nye rør lægges med samme placering og kote som de eksisterende rør.

Kommunens vurdering og begrundelse

Projektet er VVM-screenet for at afgøre, om projektet vil få væsentlig indvirkning på miljøet.

Støjgener

Der vil i forbindelse med anlægsfasen forekomme støj fra brugen af maskiner. Støjen vil svare til den støj man må forvente fra landbrugsmaskiner, når man bor i landzone.

Vi vurderer derfor, at det ikke kræver afværgeforanstaltninger.

Hydraulisk påvirkning og afvandingsmæssige interesser

Da rørene bliver udskiftet med nye rør og lagt i samme tracé og med samme fald som de eksisterende, vil den afvandingsmæssige evne blive forbedret.

Beskyttet natur og vandområdeplaner

Der er ingen særlige miljømæssige interesser, da vandløbsstrækningerne er rørlagte og ligger på opdyrkede marker.

Vandløbet er ikke målsat. Det afvander til Kvistrup Møllebæk, der har udløb til Limfjorden cirka 6 km nord for projektområdet. Både Kvistrup Møllebæk og Limfjorden er målsat i vandområdeplan 2021-2027.

Vi vurderer, at rørlægningen udelukkende har en lokal og begrænset effekt og ikke vil have nogen effekt på hverken tilstanden i Kvistrup Møllebæk eller i Limfjorden. Vurderingen er baseret på at vandløbet i forvejen er rørlagt på strækningen og at der stilles vilkår om, at projektet i anlægsfasen ikke må give anledning til transport af sand og mudder til de nedstrøms liggende strækninger af Kvistrup Møllebæk.

Bilag IV-arter og Natura-2000

Bilag IV-arter

Struer Kommune vurderer, at projektet hverken vil skade fouragerings, yngle- eller rasteområder for dyrearter omfattet af habitatdirektivets bilag IV.

Natura-2000

Projektet finder sted udenfor Natura 2000-område. Nærmeste Natura 2000 område er nr. N6 Venø, Venø Sund beliggende i luftlinje cirka 8,55 km nord for projektområdet.

Alene på baggrund af afstanden til nærmeste Natura 2000 vurderer vi, at projektet hverken i sig selv eller i sammenhæng med andre projekter vil påvirke arter og naturtyper på Natura 2000-områdets udpegningsgrundlag negativt.

Grundvand og drikkevandsinteresser

Projektet vurderes ikke at medføre en forringelse af grundvandsforekomstens tilstand, og hindrer ikke opfyldelse af de fastsatte miljømål.

Landskabelig indpasning

Projektet vil ikke påvirke landskabsforhold.

Myndighedsbehandling

Kompetencen til at VVM-screene projektet ligger primært hos de samme medarbejdere, som sagsbehandler vandløbstilladelsen. Denne form for inhabilitet er anerkendt i praksis, da der ikke findes en anden uafhængig myndighed, som kan varetage opgaven. For at sikre en saglig og korrekt behandling er kommunen særligt opmærksom på den dobbelte rolle og har sikret, at vurderingen af ansøgningen er foretaget efter gældende regler og på et fagligt grundlag.

Samlet vurdering af projektet

Vi har vurderet, at projektet ikke vil medføre en væsentlig indvirkning på miljøet. Derfor skal projektet ikke miljøvurderes.

Lovgivning

Afgørelsen er truffet efter § 21 og bilag 2 pkt. 10f (Anlæg af vandveje, som ikke er omfattet af bilag 1, kanalbygning og regulering af vandløb) i miljøvurderingsloven.

Vejledning om klage og søgsmål

Hvis du vil klage over afgørelsen, kan du i bilag 3 se en vejledning til, hvordan du gør.

Offentliggørelse og klagefrist

Afgørelsen offentliggøres på Struer Kommunes hjemmeside www.struer.dk den DATO.

Klagefristen er den DATO.

Oversigt over bilag

Bilag 1 – Oversigtskort

Bilag 2 – VVM-screeningsskema

Bilag 3 – Vejledning om klage og søgsmål

Afgørelsen er sendt til

Ansøgere og medbenyttere

Ejendom
Marslund
Tingvej 33
Godrimvej 6
Ausumgaard
Tolsgårdvej 2

Øvrige interesserede

Fiskeristyrelsen, Fiskeriinspektoratet Vest
Kystdirektoratet
Danmarks Naturfredningsforening
Dansk Botanisk Forening, Jyllandskredsen
Dansk Ornitologisk Forening
Danmarks Sportsfiskerforbund
Ferskvandsfiskeriforeningen
Struer Kystfiskerforening af 1990
Dansk Entomologisk Forening, c/o Zoologisk Museum
Friluftsrådet
Holstebro Museum
Dansk kano- og kajakforbund
Slots- og Kulturstyrelsen

Med venlig hilsen

Pernille Fog
Ingeniør

Bilag 1 Oversigtskort

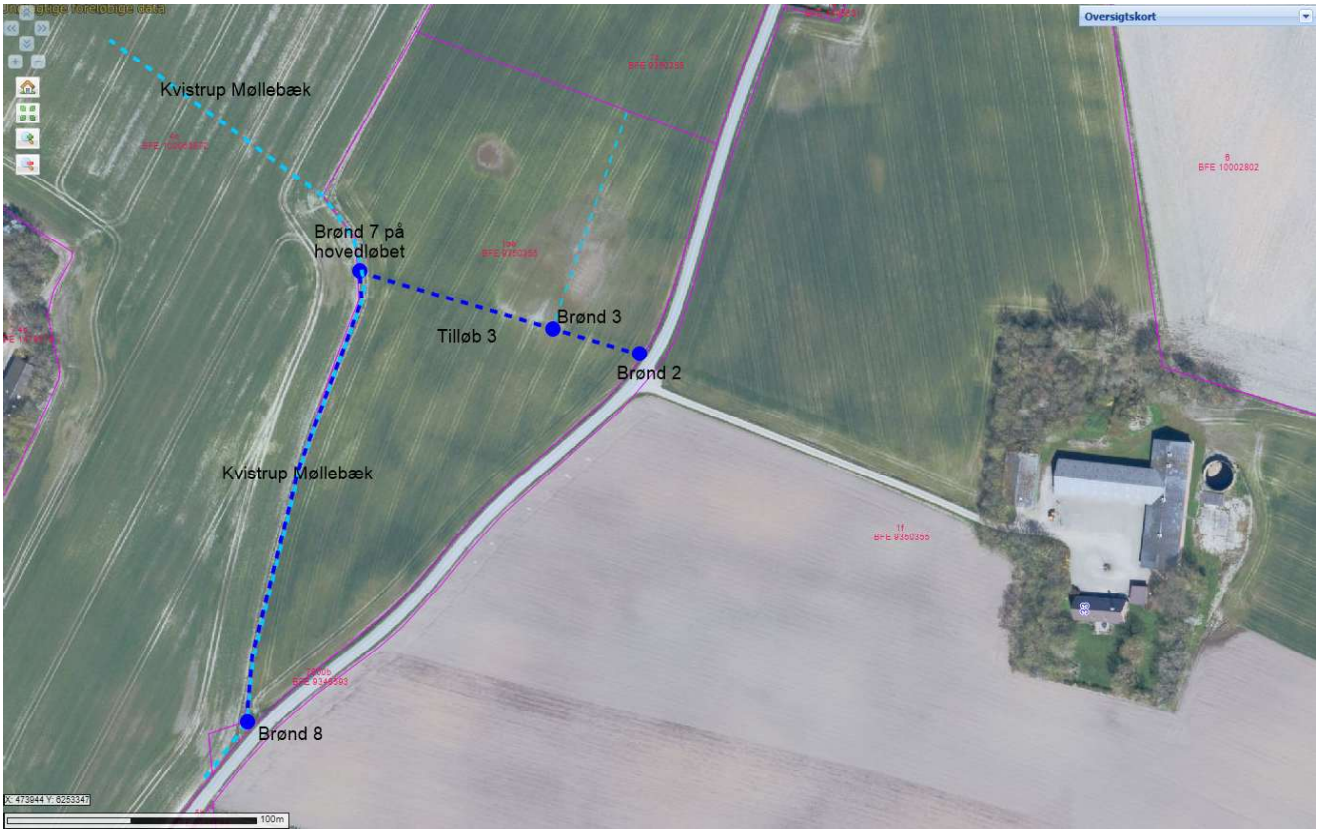

Bilag 2 VVM-screeningsskema

Kan projektet få en indvirkning på miljøet med hensyn til følgende kriterier	Ja	Nej	Bemærkninger
1. Projektets karakteristika. Skal især anskues i forhold til:			
a. Hele projektets dimensioner og udformning		x	I forbindelse med nedklassificering af den øverste rørlagte del af vandløbet Kvistrup Møllebæk har en TV-inspektion vist, at tilstanden af tilløb 3 (fra brønd 2 til brønd 7 på hovedløbet) og strækningen mellem brønd 7 og 8 er så ringe, at den ønskes omlagt. Omlægningen vil sikre en tilfredsstillende afvanding af de opstrøms liggende arealer.
b. Kumulation med andre eksisterende og/eller godkendte projekter		x	Der er ikke kumulation med andre projekter.
c. Brugen af naturressourcer, særligt jordarealer, jordbund, vand og biodiversitet		x	Der bruges ikke naturressourcer til projektet.
d. Affaldsproduktion		x	De gamle rør vil blive bortskaffet efter reglerne i kommunens affaldsregulativer.
e. Forurening og gener		x	Projektet vil kortvarigt give anledning til støj fra maskiner under anlægsfasen.
f. Risikoen for større ulykker og/eller katastrofer, som er relevante for det pågældende projekt, herunder sådanne som forårsages af klimaændringer, i overensstemmelse med videnskabelig viden		x	Ingen risici for større ulykker eller katastrofer.
g. Risikoen for menneskers sundhed (f.eks. som følge af vand- eller luftforurening)		x	Projektet vil ikke kunne påvirke menneskers sundhed.
2. Projektets placering. Den miljømæssige sårbarhed i de geografiske områder, der kan forventes at blive berørt af projektet, skal tages i betragtning, navnlig:			
a. Den eksisterende og godkendte arealanvendelse		x	Der sker ingen ændring af arealanvendelsen. Både før og efter projektet vil arealerne blive opdyrket.
b. Naturressourcernes (herunder jordbund, jordarealer, vand og biodiversitet) relative rigdom, forekomst, kvalitet og regenereringskapacitet i området og dettes undergrund		x	Det er vurderet, at der ikke er naturressourcer i området der vil blive påvirket.
c. Det naturlige miljøs bæreevne med særlig opmærksomhed på følgende områder:			
i) Vådområder, områder langs bredder, flodmundinger		x	Berører ikke vådområder.
ii) Kystområder og havmiljøet		x	Berører ikke kystområder og havmiljø.
iii) Bjerg- og skovområder		x	Berører ikke bjerg- og skovområder.
iv) Naturreservater og -parker		x	Berører ikke naturreservater og -parker.
v) Områder, der er registreret eller fredet ved national lovgivning; Natura 2000-områder udpeget af medlemsstater i henhold til direktiv 92/43/EØF og direktiv 2009/147/EF		x	Vandløbet er beliggende i landzone. Vandløbet er nedstrøms projektet udpeget § 3 beskyttet vandløb. Projektet vil have en neutral effekt på vandløbets tilstand.

vi)	Områder, hvor det ikke er lykkedes – eller med hensyn til hvilke det menes, at det ikke er lykkedes – at opfylde de miljøkvalitetsnormer, der er fastsat i EU-lovgivningen, og som er relevante for projektet		x	Vandløbet er nedstrøms målsat ifølge gældende vandområdeplan. Vi vurderer, at rørlægningen udelukkende har en lokal og begrænset effekt og ikke vil have nogen effekt på hverken tilstanden i Kvistrup Møllebæk eller i Limfjorden.
vii)	Tætbefolkede områder		x	Projektet er beliggende i landzone, mere end 1000 m syd for Vejrum Stad.
viii)	Landskaber og lokaliteter af historisk, kulturel eller arkæologisk betydning		x	Der er ikke særlig historisk, kulturel eller arkæologiske interesser i projektområdet. Landskabet vil ikke blive påvirket af projektet.
3. Arten af og kendetegn ved den potentielle indvirkning på miljøet. Projektets forventede væsentlige virkninger på miljøet skal ses i relation til de kriterier, der er anført under punkt 1 og 2 i dette bilag, og under hensyn til projektets indvirkning på de i § 20, stk. 4, nævnte faktorer, idet der skal tages hensyn til:				
a)	indvirkningens størrelsesorden og rumlige udstrækning (f.eks. geografisk område og antallet af personer, der forventes berørt)			Påvirkningerne fra projektet vurderes at være begrænsede og dermed uproblematiske i forhold til enkeltboliger og det omgivende miljø.
b)	indvirkningens art			Det vurderes, at projektet kun har en mindre lokal indvirkning, som ikke kan betragtes som væsentlig
c)	indvirkningens grænseoverskridende karakter			Der er ikke nogen gener fra aktiviteten med grænseoverskridende karakter.
d)	indvirkningens intensitet og kompleksitet			Aktiviteten er ikke kompleks. Den vil ikke være en væsentlig hindring for at vandløb og fjorde kan opfylde målsætningen i vandområdeplanerne.
e)	indvirkningens sandsynlighed			Der kan forekomme støj og affaldsfrembringelse m.v. i forbindelse med omlægningen af rørledningerne.
f)	indvirkningens forventede indtræden, varighed, hyppighed og reversibilitet			Eventuelle støjgener kan forventes at forekomme i anlægsfasen. Anlægsfasen vil være kortvarig.
g)	kumulationen af projektets indvirkninger med indvirkningerne af andre eksisterende og/eller godkendte projekter			Der er foretaget en reparation af en mindre rørstrækning opstrøms projektet i oktober 2026. Der vil ikke være kumulation med dette arbejde.
h)	muligheden for reelt at begrænse indvirkningerne			Der er kommunens vurdering, at det ikke er nødvendigt at begrænse støjgenerne, da de vil være kortvarige og svare til den kørsel med landbrugsmaskiner, man må forvente i landzone.

Bilag 3 Vejledning om klage og søgsmål

Ønsker du at klage

VVM-screeningsafgørelsen kan alene påklages til Miljø- og Fødevareklagenævnet for så vidt angår retlige spørgsmål. Det vil sige spørgsmål om overholdelse af miljøvurderingslovens og VVM-bekendtgørelsens bestemmelser i forbindelse med sagens behandling.

Hvem kan klage

Afgørelsen kan påklages af miljøministeren, enhver med retlig interesse i sagens udfald og landsdækkende foreninger og organisationer, der som formål har beskyttelsen af natur og miljø eller varetagelsen af væsentlige brugerinteresser indenfor arealanvendelsen og har vedtægter eller love, som dokumenterer deres formål og som repræsenterer mindst 100 medlemmer.

Hvordan klager du

Hvis du ønsker at klage over afgørelsen, skal du klage til Miljø- og Fødevareklagenævnet. Du klager via Klageportalen, som du finder et link til på forsiden af www.naevneneshus.dk (link til nævnenes hus). Klageportalen ligger på www.borger.dk (link til borger.dk) og www.virk.dk (link til virk.dk). Klagen sendes gennem Klageportalen til Struer Kommune.

En klage er indgivet, når den er tilgængelig for kommunen i Klageportalen. Klagen skal være tilgængelig for Struer Kommune senest DATO 2026 kl. 23.59.

Hvad koster det at klage

Når du klager, skal du som privatperson betale et gebyr på 900 kr. og som virksomhed eller organisation skal du betale 1.800 kr.

Du betaler gebyret med betalingskort i Klageportalen.

Ønsker du at blive fritaget for at bruge klageportalen

Hvis du ønsker at blive fritaget for at bruge Klageportalen, skal du sende en begrundet anmodning til Struer Kommune. Kommunen videresender herefter anmodningen til Miljø- og Fødevareklagenævnet, som træffer afgørelse om, hvorvidt din anmodning kan imødekommes.

Besked til ansøger, hvis der kommer klager

Ansøgeren vil få besked, hvis andre klager over afgørelsen.

Frist for udnyttelse af tilladelsen

Tilladelsen må udnyttes, selvom der er klaget over den. Dog kan Miljø- og Fødevareklagenævnet bestemme, at klagen har opsættende virkning og derfor ikke må udnyttes, før klagen er behandlet.

Hvis du udnytter afgørelsen i klageperioden, og imens en eventuel klage bliver behandlet, sker det på eget ansvar.

Ønsker du sagen prøvet ved domstolene

Du kan vælge at få afgørelsen prøvet ved domstolene. Du skal anlægge sagen inden 6 måneder efter den er meddelt eller 6 måneder fra datoen for offentliggørelsen.