Bredejerne langs med toppen af Kvistrup Møllebæk

Dato:
DATO 2026

Journalnummer:
06.02.03-P19-20-26

Afdeling:
Miljø
Smedegade 7
7600 Struer

E-mail:
pfog@struer.dk

UDKAST - Tilladelse til omlægning af tilløb 3 og strækningen mellem brønd 7 og brønd 8 – begge beliggende på matr.nr. 1ae Den sydlige Del, Vejrum.

Struer Kommune giver tilladelse en omlægning af tilløb 3 fra st. 0 - st. 118 og strækningen mellem brønd 7 og brønd 8 på Kvistrup Møllebæk - begge strækninger beliggende på matr.nr. 1ae Den sydlige Del, Vejrum.

Det ansøgte kan ske på følgende vilkår:

1. Rørlægningen skal ske i samme forløb, som det fremgår af det tidligere vandløbsregulativ for Kvistrup Møllebæk vedtaget af byrådet den 4-12-1995.
2. Tilløb 3 må omlægges på hele strækningen st. 0 - st. 117 med plast-rør Ø250 mm.
3. Strækningen brønd 7 til brønd 8 må omlægges med plastrør Ø200 mm.
4. Vandløbsmyndigheden (kommunen) skal underrettes senest en uge inden arbejdet sættes i gang og projektet skal færdigmeldes senest 4 uger efter det er færdiggjort.
5. Projektet må ikke give anledning til afvandingsmæssige problemer for andre bredejere.
6. Eventuelle drænttilløb på projektstrækningen skal kobles på rørledningen.
7. Anlægsarbejdet må ikke give anledning til transport af sand og mudder nedstrøms projektet.
8. Projektet må ikke medføre øget udvaskning af okker til vandløbet.

Parter

Ansøger

- Ausumgaard ApS
- Erling Andersen, Tingvej 33

- Marslund I/S
- Steen Birk Hansen
- John Ahle Mortensen

Berørte bredejere opstrøms rørlægningen

Tilløb 3

- Tingvej 26, 28, 29 og 31
- Ausumgaard (dræn)
- Ejvind Andersen
- Steen Birk Hansen
- Vejafdelingen, Struer Kommune

Strækningen mellem brønd 7 og brønd 8

- Marslund
- Ausumgaard
- Steen Birk
- John Ahle Mortensen
- Ejvind Andersen
- Vejafdelingen, Struer Kommune

Beskrivelse af projektet

I forbindelse med nedklassificering af den øverste rørlagte del af vandløbet Kvistrup Møllebæk har en TV-inspektion vist, at tilstanden af tilløb 3 og strækningen mellem brønd 7 og 8 er så ringe, at den ønskes omlagt.

Omlægningen vil sikre en fremtidig tilfredsstillende afvanding af de opstrøms liggende arealer.

Tilløb 3

De eksisterende rørledninger (blanding af gl. teglrør og betonrør) har to størrelser – henholdsvis Ø225 mm på en 44 m strækning og Ø250 mm på en 73 meter strækning. Hele strækningen ønskes udskiftet med et Ø250 mm plastrør.

De nye rør lægges med samme placering og koter som de eksisterende rør.

Brønd 7-8

Det eksisterende er et Ø225 mm betonrør. Det ønskes udskiftet med et Ø200 plastrør.

De nye rør lægges med samme placering og kote som de eksisterende rør.

Kontaktperson

Parterne har valgt Søren Østerby, Ausumgaard som kontaktperson.

De eksisterende rørs placering fremgår af regulativet fra 1985 for Kvistrup Møllebæk – se herunder:

Tilløb 3

STATIONERING m	REGULATIVMÆSSIGE DIMENSIONER: BUNDKOTE m DNN	BUNDBREDDE m	FALD o/oo	RØR Ø m	BEMÆRKNINGER	BUND/UDLØBSKOTER i m DNN
					RØRLEDNING 3	
0	31,87		x 1,4	x 0,25	Udløb Kvistrup Møllebæk	
73	31,97		x	x	Brønd Ø 60 cm, nedlagt	
73	32,02		x	x 0,225		
117	32,13			x	Brønd Ø 60 cm, nedlagt	
117	32,13			x		
118			2,5	0,25	Kommunevej	
125						
126	32,15		x	x	Brønd Ø 60 cm, nedlagt, slut	

Strækningen brønd 8-9

STATIONERING m	REGULATIVMÆSSIGE DIMENSIONER: BUNDKOTE m DNN	BUNDBREDDE m	FALD o/oo	RØR Ø m	BEMÆRKNINGER	BUND/UDLØBSKOTER i m DNN
7780	31,77			x	Brønd Ø 80 cm	31,83
7780	31,87			0,225	Rørledning 3	31,92
7971	32,07		x	x	Brønd Ø 60 cm,	32,16
7971	33,12					32,19

Beskrivelse af vandløbet

Tilløb 3 og strækningen brønd 7-8 er rørlagte strækninger i toppen af Kvistrup Møllebæk.

Det er besluttet, at den øverste rørlagte strækning af vandløbet skal nedklassificeres.

Før overdragelsen til lodsejerne er der udført en TV-inspektion. Denne har vist, at tilstanden af tilløb 3 fra brønd 2 på tilløb 3 til brønd 7 på hovedløbet er meget ringe (st. 0 – st. 117).

Tilløb 3

Ud fra vandløbsoplandsgrænser, højdekurver og strømningsveje har kommunen vurderet, at husstandene Tingvej 26, 28, 29 og 31 afvander tagvand til enten markdræn eller vejgrøft, der har forbindelse til tilløb 3.

En åben grøft syd for Tingvej 29 modtager drænvand fra matr.nr. 6 Den mellemste Del, Vejrum som er ejet af Ausumgaard ApS. Grøften afvander til vejgrøften, der igen afvander til Tilløb 3 ved Tingvej 33.

Matr.nr. 1z Den sydlige Del, Vejrum, ejet af Tingvej 33, afvander via tilløb 4 til tilløb 3.

En del af matr.nr. 1f Den sydlige Del, Vejrum, ejet af Tingvej 33, afvander også til tilløb 3.

En del af matr.nr. 1ae Den sydlige Del, Vejrum, ejet af Tingvej 33, afvander til tilløb 3.

Ausumgaard leder drænvand til tilløb 3 via en åben grøft med forbindelse til vejgrøften på østsiden af Tingvej.

Hertil kommer en mindre mængde vejvand fra vejgrøften.

Ansøgerne har vurderet, at der sker en afledning af drænvand til tilløb 3 fra følgende arealer:

Ejendom	Areal (ha)
Ausumgaard	15,7
Ejvind Andersen, Tingvej 33	14,1
Steen Birk Hansen	0,2
I alt	**30**

Ansøgerne har vurderet, at der sker en afledning af drænvand til strækningen brønd 7-8 fra følgende arealer:

Ejendom	Areal (ha)
Marslund	5
Ejvind Andersen, Tingvej 33	1,5
Steen Birk Hansen	4,8
Ausumgaard	1,6
John Ahle Mortensen	2
I alt	**14,9**

Økonomi

Tilløb 3

Bredejer Ejvind Andersen har sammen med medbenytter Ausumgaard og Steen Birk Hansen besluttet at medbenytterdelen fra vejen og de fire huse, der leder tag- og spildevand til tilløb 3, udgør en bagatel.

Projektudgifterne til omlægning af tilløb 3 er estimeret til 26.000 kr.

Derfor er udgifterne fordelt som følgende:

Ejendom	Areal (ha)	Procentdel
Ausumgaard	15,7	52,3
Ejvind Andersen, Tingvej 33	14,1	47,0
Steen Birk Hansen	0,2	0,7
I alt	**30**	**100**

Strækningen brønd 7-8

Projektudgifterne til omlægning af strækningen brønd 7-8 er estimeret til 40.000 kr.

På denne strækning er parterne enige om følgende udgiftsfordeling:

Ejendom	Areal (ha)	Procentdel
Marslund	5	33,6
Ejvind Andersen, Tingvej 33	1,5	10,1
Steen Birk Hansen	4,8	32,2
Ausumgaard	1,6	10,7
John Ahle Mortensen	2	13,4
I alt	**14,9**	**100**

Tidsplan

Projektet vil blive udført i perioden december 2026 - oktober 2027.

Vandløbsmyndighedens vurdering

Afvandingsinteresser

For begge strækninger er der valgt en lidt mindre rørdimension eller en lidt større end de eksisterende. Den mindre dimension opvejes af at de gamle rør udskiftes med plastrør, som har en mindre modstand. Den lidt større dimension vil sikre en lidt bedre afvanding gennem tilløb 3.

Derfor er det Struer Kommunes vurdering, at projektet som beskrevet og med de stillede vilkår ikke vil have en negativ påvirkning på afvandingsinteresserne.

Vandområdeplan 2021-2027

Vandløbet er ikke målsat. Det afvander til Kvistrup Møllebæk, der har udløb til Limfjorden cirka 6 km nord for projektområdet. Både Kvistrup Møllebæk og Limfjorden er målsat i vandområdeplan 2021-2027.

Vi vurderer, at rørlægningen udelukkende har en lokal og begrænset effekt og ikke vil have nogen effekt på hverken tilstanden i Kvistrup Møllebæk eller i Limfjorden. Vurderingen er baseret på at vandløbet i forvejen er rørlagt på strækningen og at der stilles vilkår om, at projektet i anlægsfasen ikke må give anledning til transport af sand og mudder til de nedstrøms liggende strækninger af Kvistrup Møllebæk.

Vurdering i forhold til internationalt beskyttede arter (bilag IV-arter)

Habitatdirektivet forpligter medlemslandene til en streng beskyttelse af en række dyre- og plantearter listet på direktivets bilag IV jf. habitatbekendtgørelsen § 11 stk. 1, nr. 1 og 2.

Beskyttelsen skal sikre, at arterne blandt andet ikke jages og indsamles samt at arternes raste- og ynglesteder ikke beskadiges eller ødelægges.

Følgende strengt beskyttede arter kan tænkes at forekomme i kommunen:

- Spidssnudet frø
- Stor vandsalamander
- Strandtudse
- Odder
- Birkemus
- Markfirben
- Ulv
- Bæver
- Flagermus (vand-, dam-, syd-. Brandts-, dværg-, trold-, skimmel-, langøret- og brun flagermus)

Vi har vurderet, at ingen af nedenstående arter forekommer i projektområdet og derfor ikke bliver påvirket af projektet:

Markfirben kan potentielt forekomme, men det anses for usandsynligt, da hele projektstrækningen ligger på og er omgivet af dyrkede marker uden forekomst af særlig natur. Det nærmeste beskyttede natur er enkelte vandhuller i en afstand af cirka 300 meter og en mose beliggende ca. 650 meter sydøst for projektområdet.

Ulven vil kunne forekomme strejfende i området og den vil kunne blive forstyrret af anlægsarbejdet, Projekt arbejdet foregår kun ganske kortvarigt. Derfor vurderes projektet at have en neutral effekt på denne.

Med baggrund i ovenstående vurderer Struer Kommune, at projektet ikke vil skade yngle- og rasteområder for dyrearter omfattet af habitatdirektivets bilag IV.

Natura-2000

Projektet finder sted udenfor Natura 2000-område. Nærmeste Natura 2000 område er nr. N6 Venø, Venø Sund beliggende i luftlinje cirka 8,55 km nord for projektområdet.

Alene på baggrund af afstanden til nærmeste Natura 2000 vurderer vi, at projektet hverken i sig selv eller i sammenhæng med andre projekter vil påvirke arter og naturtyper på Natura 2000-områdets udpegningsgrundlag negativt.

Naturbeskyttelsesloven

Projektet berører ikke arealer beskyttet efter naturbeskyttelseslovens § 3, og vandløbet er på projektstrækningen ikke omfattet af § 3 beskyttelse. Projektet kræver derfor ikke en dispensation efter § 65, jf. § 3 i naturbeskyttelsesloven.

Okkerloven

Af den landsdækkende okkerkortlægning fremgår det, at projektområdet ikke ligger indenfor lavbundsområder og områder i okkerklasse.

Museumsloven

Der gøres opmærksom på, at Holstebro Museum, altid skal kontaktes, hvis der i forbindelse med jordarbejde dukker spor af fortidsminder op (museumslovens § 27 stk. 2). Samtidig skal alt arbejde standses. Holstebro Museum kan kontaktes på telefon 96 11 50 00.

Vedligeholdelsen fremover

Udgifterne til vedligeholdelse af den rørlagte strækning skal fremover afholdes af ejeren af matr.nr. 1ae, Den sydlige Del, Vejrum efter reglerne i vandløbsloven.

Samlet konklusion på vurderingerne

Den samlede vurdering er, at det ansøgte projekt ikke vil få negative konsekvenser i vandløbssystemet, da projektet

- ikke forringer de afstrømningsmæssige forhold i vandløbet og
- ikke vil have væsentlige negative påvirkninger på de miljømæssige forhold.

Lovgrundlag

Godkendelsen meddeles med hjemmel i vandløbslovens § 17 samt § 3 i bekendtgørelse om vandløbsregulering og -restaurering mv.

Høring og godkendelse efter anden lovgivning

Godkendelsen omhandler kun forhold, der behandles med hjemmel i vandløbsloven. Ansøger er selv ansvarlig for, at eventuelle godkendelser efter anden lovgivning er meddelt.

Projektforslaget har været offentliggjort 4 uger på Struer Kommunes hjemmeside fra den 24. november 2026 til den 22. december 2026 efter reglerne i § 15 i bekendtgørelse om vandløbsregulering og -restaurering mv.

Det blev samtidigt sendt i høring hos ansøgere og de berørte lodsejere opstrøms projektet.

Der indkom X høringssvar.

Projektet bliver VVM-screenet efter § 21 i lov om miljøvurdering af planer, programmer og af konkrete projekter (VVM). En afgørelse om VVM-screening bliver meddelt samtidigt med denne afgørelse.

Offentliggørelse af den endelige afgørelse

Kommunens godkendelse af projektet offentliggøres på Struer Kommunes hjemmeside den DATO med 4 ugers klageperiode.

Klagefristen er den DATO kl. 23.59.

Vejledning om klage og søgsmål

Hvis du ønsker at klage over denne afgørelse, kan du klage til Miljø- og Fødevareklagenævnet.

Se vejledningen om klage og søgsmål sidst i denne afgørelse. Heri er det beskrevet, hvordan du klager eller hvordan du får afgørelsen prøvet ved domstolene.

Frist for udnyttelse

Afgørelsen må ikke udnyttes, før klagefristen er udløbet. Hvis der bliver klaget over afgørelsen, må du ikke udføre, det du har søgt om, før Miljø- og Fødevareklagenævnet har truffet en afgørelse.

Tilladelsen er gældende 3 år fra dags dato. Er tilladelsen ikke udnyttet inden 3 år, bortfalder den.

Har du spørgsmål

Har du spørgsmål til denne afgørelse, kan du henvende dig til Pernille Fog på tlf. 96848452 eller på mail til pfog@struer.dk.

Bilag

- Bilag 1 – Plan over projektets placering
- Bilag 2 – Vejledning om klage og søgsmål

Tilladelsen er sendt til følgende parter

Ansøger

- Ausumgaard ApS
- Erling Andersen, Tingvej 33
- Marslund I/S
- Steen Birk Hansen
- John Ahle Mortensen

Medbenyttere opstrøms rørlægningerne

- Tingvej 26, 28, 29 og 31
- Vejafdelingen, Struer Kommune

Interessenter:

- Fiskeristyrelsen, Fiskeriinspektoratet Vest
- Danmarks Naturfredningsforening
- Dansk Botanisk Forening, Jyllandskredsen
- Dansk Ornitologisk Forening
- Dansk Fritidsfiskerforbund

- Danmarks Sportsfiskerforbund
- Dansk kano og kajakforbund
- Struer Kystfiskerforening af 1990
- Entomologisk Forening, c/o Zoologisk Museum
- Friluftsrådet
- Slots- og Kulturstyrelsen
- Holstebro Museum

Med venlig hilsen

Pernille Fog
Ingeniør

Bilag 1 Plan over projektets placering

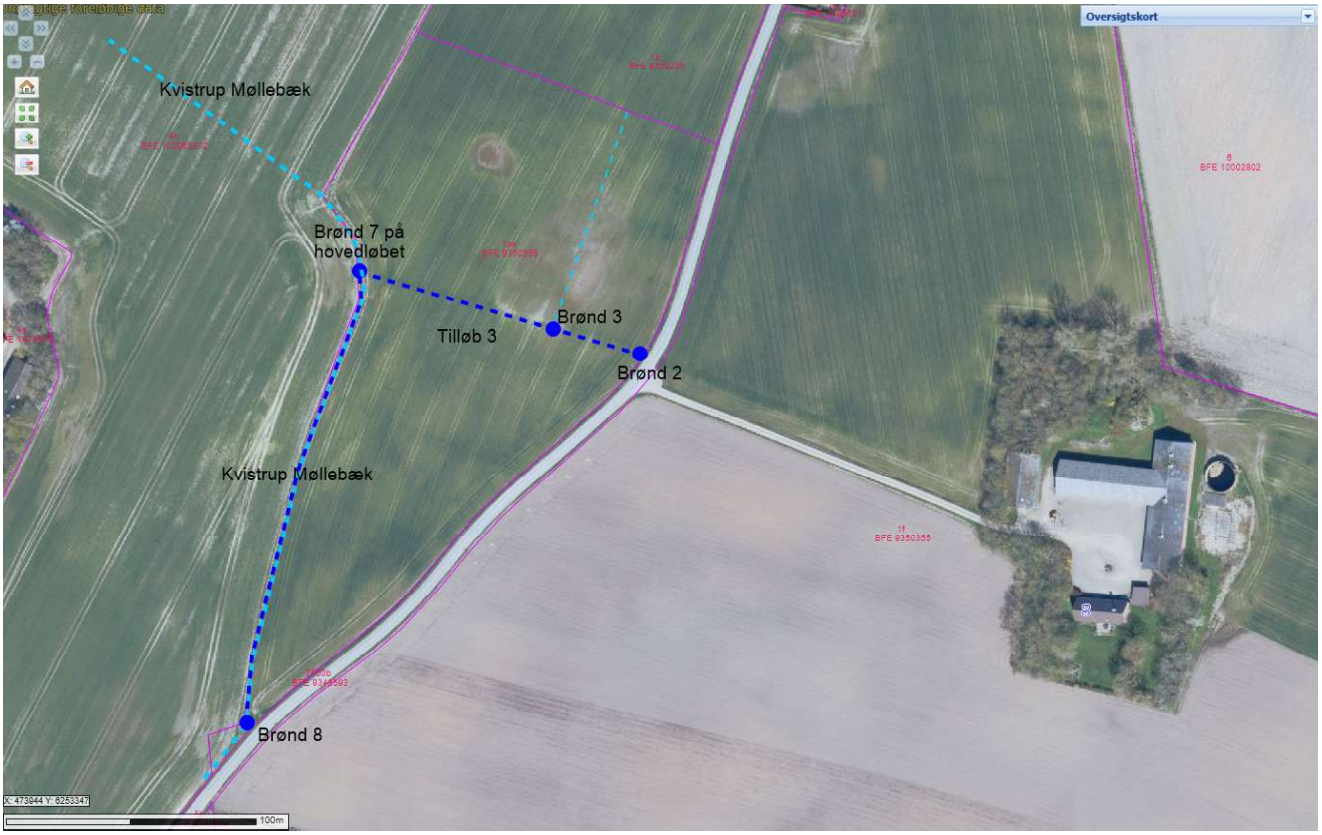

Mørkeblå stiplet linje er projektstrækningen

Bilag 2 Vejledning om klage og søgsmål

Hvis du ønsker at klage over denne afgørelse, kan du klage til Miljø- og Fødevareklagenævnet.

Klagefristen

Klagefristen er 4 uger fra afgørelsen er annonceret, dvs. at klagefristen er den DATO 2026 kl. 23.59.

Er klagen ikke modtaget senest kl. 23.59 på datoen for klagefristens udløb, kan klagenævnet beslutte at klagen ikke er indsendt rettidigt. En klage er indgivet når den er tilgængelig for Struer Kommune på Klageportalen.

Klageberettigede

- ansøger,
- enhver der måtte antages af have en individuel væsentlig interesse i sagen,
- en berørt nationalparkfond oprettet efter lov om nationalparker,

Klagefristen

Klagefristen udløber 4 uger efter, at denne afgørelse er meddelt. Er afgørelsen offentligt bekendtgjort, regnes klagefristen dog altid fra bekendtgørelsen. Hvis klagefristen udløber på en lørdag eller helligdag, forlænges klagefristen til den efterfølgende hverdag.

Du kan klage via klageportalen, som du finder et link til her.

Du kan logge på klageportalen med MIT-ID. Du indsender klagen gennem klageportalen til den Struer Kommune. En klage er først indgivet, når den er tilgængelig for kommunen i klageportalen.

I klageportalen sendes din klage automatisk først til Struer Kommune. Hvis kommunen fastholder afgørelsen, sender kommunen klagen videre til behandling i nævnet via klageportalen. Du får besked om videresendelsen.

Miljø- og Fødevareklagenævnet afviser din klage, hvis du sender den uden om klageportalen, medmindre du er blevet fritaget for brug af klageportalen. Hvis du ønsker at blive fritaget for at bruge klageportalen, skal du sende en begrundet anmodning til Miljø- og Fødevareklagenævnet. Nævnet afgør herefter, om du kan fritages for at bruge klageportalen. Se betingelserne for at blive fritaget.

Økonomiske spørgsmål

Hvis du ønsker at klage over økonomiske forhold, skal du klage til taksationsmyndighederne.

Hvis du ønsker at klage over størrelsen på en erstatning, skal du også klage til taksationsmyndighederne.

Du skal sende en skriftlig anmodning om at indbringe sagen for taksationskommissionen til formanden for taksationskommissionen for Ringkøbing, som omfatter Ringkøbing-Skjern, Herning, Ikast-Brande, Holstebro, Struer og Lemvig kommuner. Formanden er Jens Schultz-Hansen c/o Retten i Sønderborg, Stationsvej 10, 6400 Sønderborg.

Søgsmål

Ønsker du sagen prøvet ved domstolene, kan du rejse et civilt søgsmål.